

AMTSBLATT



des Landkreises Mühldorf a. Inn

Nr. 19

26.03.2026

Seite 128

- Bekanntmachung des abschließenden Ergebnisses der Wahl des Kreistags am 08. März 2026
- Bekanntmachung des abschließenden Ergebnisses der Wahl des Landrats am 08. März 2026
- Tierseuchenrechtliche Allgemeinverfügung des Landratsamtes Mühldorf a. Inn zum Vollzug der Verordnung (EU) 2016/429 zu Tierseuchen ("Tiergesundheitsrecht") i.V.m. der Verordnung zum Schutz gegen die Geflügelpest (Geflügelpest-Verordnung)

Anlage 17 Teil 1 (zu § 92 GLKrWO)

Der Wahlleiter des Kreises
Landkreis Mühldorf a. Inn

Bekanntmachung des abschließenden Ergebnisses der Wahl des Kreistags am 8. März 2026

Der Wahlausschuss hat in seiner Sitzung am 25.03.2026 folgendes abschließendes Ergebnis der Wahl des Kreistags festgestellt:

1. Die Zahl der Stimmberechtigten:

94.445

Die Zahl der Personen, die gewählt haben:

57.095

Die Zahl der insgesamt abgegebenen gültigen Stimmen:

2.893.397

Die Zahl der insgesamt abgegebenen ungültigen Stimmzettel:

1.830

2. Insgesamt sind 60 Kreistagssitze zu vergeben.

3. Auf die einzelnen Wahlvorschläge entfallen folgende Stimmzahlen und Sitze:

Ordnungs- zahl	Name des Wahlvorschlagsträgers (Kennwort)	Gesamtzahl der gültigen Stimmen	Anzahl der Sitze
01	Christlich-Soziale Union in Bayern e. V. (CSU)	1.145.932	24
03	Alternative für Deutschland (AfD)	448.383	9
04	BÜNDNIS 90/DIE GRÜNEN (GRÜNE)	288.827	6
05	Sozialdemokratische Partei Deutschlands (SPD)	239.666	5
06	Unabhängige Wählergemeinschaft im Landkreis Mühldorf am Inn (UWG)	301.952	6
07	Wählergemeinschaft Landkreis Mühldorf-West e.V. (WGW)	185.012	4
08	Ökologisch-Demokratische Partei (ÖDP)	88.915	2
09	Freie Demokratische Partei (FDP)	45.997	1
10	Die Linke (Die Linke)	42.917	1
11	Junge Liste im Landkreis Mühldorf a. Inn e. V. (JL MÜ)	105.796	2

4. Die Namen der Gewählten und der Listennachfolger aus den einzelnen Wahlvorschlägen sowie deren Stimmzahl sind in der **Anlage** zu dieser Bekanntmachung abgedruckt.

Datum

26.03.2026

Unterschrift

Mies, Matthias

Angeschlagen am:

26.03.26

abgenommen am:

(Amtsblatt, Zeitung)

Anlage 17 Teil 2 (zu § 92 GLKrWO)

Der Wahlleiter des Kreises Landkreis Mühldorf a. Inn

Anlage zur
Bekanntmachung des abschließenden Ergebnisses
der Wahl des Kreistags
am 8. März 2026

Wahlvorschlag Nr. 01 Kennwort Christlich-Soziale Union in Bayern e. V.

Der Wahlvorschlag hat 24 Sitze erhalten.

Die nachfolgend unter Nrn. 1 bis 24 genannten Personen werden in dieser Reihenfolge Kreisrat.

Die übrigen Personen unter Nrn. 25 bis 60 sind in der angegebenen Reihenfolge Listennachfolger.

Die Reihenfolge bestimmt sich nach den für die jeweilige Person abgegebenen gültigen Stimmen. Bei gleicher Stimmenzahl wurde durch das Los entschieden.

Gewählte:

Nr.	(Familienname, Vorname, evtl.: Geburtsname und akademische Grade, Beruf oder Stand, evtl.: Geburtsjahr, kommunale Ehrenämter, sonstige Ämter, Gemeinde, Gemeindeteil)	gültige Stimmen
1	Dr. Huber Marcel, Staatsminister a.D., 1958, Kreisrat, Gemeinderat, Ampfing	35.863
2	Hausberger Claudia, Geschäftsführerin, 1972, Bezirksrätin, Kreisrätin, Stadträtin, Mühldorf a. Inn	29.263
3	Schnürer Sascha, Unternehmer, 1979, Landtagsabgeordneter, Obertaufkirchen	28.290
4	Grundner Josef, 1. Bürgermeister, 1972, Kreisrat, Ampfing	28.009
5	Niederschweiberer Ulrich, Landwirt, 1963, Kreisrat, Stadtrat, Mühldorf a. Inn	26.570
6	Lantenhammer Alfred, Maurermeister, 1965, Kreisrat, 1. Bürgermeister, Schönberg	25.923
7	Preisinger-Sontag Ilse, Steuerberaterin, 1955, Stellv. Landrätin, 2. Bürgermeisterin, Mühldorf a. Inn	24.983
8	Hansmeier Antonia, Landwirtin, 1984, Kreisrätin, 1. Bürgermeisterin, Heldenstein	24.756
9	Jackl Petra, 1. Bürgermeisterin, 1968, Kraiburg a. Inn	24.546
10	Eisner Josef, Landwirt, 1974, Kreisrat, 1. Bürgermeister, Mettenheim	23.609
11	Einwang Thomas, Dipl.-Ing. agr. (FH), 1. Bürgermeister, 1961, Kreisrat, Buchbach	21.499
12	Pollmann Stephanie, selbst. Ergotherapeutin, 1990, Kreisrätin, Stadträtin, Waldkraiburg	21.455
13	Otter Robert, 1. Bürgermeister, 1968, Gars a. Inn	20.833
14	Lasner Stefan, Geschäftsführer, 1977, Stadtrat, Mühldorf a. Inn	20.729
15	Kamhuber Roland, 1. Bürgermeister, 1978, Schwindegg	20.593
16	Perzlmeier Heike, Finance Controller, 1970, Kreisrätin, Stadträtin, Neumarkt-Sankt Veit	20.387
17	Höpfinger Siegfried, Prokurist, 1953, Kreisrat, Heldenstein	20.244
18	Heindl Christa, Betriebswirtin (HWK), Kreisrätin, Kirchdorf	19.747
19	König Susanne, Apothekerin, 1981, Waldkraiburg	19.578

20	Eisner Alexander, Bauingenieur, 1991, Gemeinderat, Ampfing	19.464
21	Petermeier Richard, Landwirt, 1970, 2. Bürgermeister, Niederbergkirchen	19.425
22	Fuchshuber Barbara, Steuerfachangestellte, 1982, Polling	19.270
23	Streck Stefan, Systemadministrator, 1999, Neumarkt-Sankt Veit	18.995
24	Hausperger Michael, Elektromeister i.R., 1960, Kreisrat, 1. Bürgermeister, Oberbergkirchen	18.971

Listennachfolger:

Nr.	(Familienname, Vorname, evtl.): Geburtsname und akademische Grade, Beruf oder Stand, evtl.): Geburtsjahr, kommunale Ehrenämter, sonstige Ämter, Gemeinde, Gemeindeteil)	gültige Stimmen
25	Heimerl Maximilian, Dipl.-Hdl., Landrat, 1970, Neumarkt-Sankt Veit	51.030
26	Obermeier Johanna, geb. Kaltenecker, Landwirtin, 1998, Stadträtin, Neumarkt-Sankt Veit	18.846
27	Stocker Karl-Heinz, Polizeibeamter, 1968, Stadtrat, Waldkraiburg	18.759
28	Mooshuber Stefan, Schreinermeister, 1977, Kreisrat, Gemeinderat, Polling	18.747
29	Heiml Matthias, M.Sc., Landwirt, 1988, Mettenheim	18.686
30	Schletter Ludwig, Unternehmer, 1964, Haag i. OB	18.645
31	Huber Bernhard, Molkereifachmann, 1976, Feuerwehrkommandant, Reichertsheim	18.108
32	Gottbrecht Franz, Dipl.-Ing. agr. (FH), Landwirt, 1984, Gemeinderat, Vorstandsmitglied Flurneuordnung, Oberbergkirchen	17.777
33	Weyrich Christian, Dipl.-Verw. (FH), 1. Bürgermeister, 1979, Aschau a. Inn	17.570
34	Graupner Christine, Schulsekretärin, 1969, Stadträtin, Waldkraiburg	17.401
35	Jungbauer Harald, Polizeihauptkommissar a. D., 1960, Kreisrat, Stadtrat, Waldkraiburg	17.238
36	Gantenhammer Otilie, Bürokauffrau, 1980, Gemeinderätin, Ampfing	17.203
37	Langreiter Gerhard, Landwirtschaftsmeister, 1981, Oberneukirchen	17.037
38	Kirchmeier Emil, Vorsorge- u. Trauerberater, 1965, Waldkraiburg	16.687
39	Mayrhofer Thomas, B.A., Bankkaufmann, 1994, 2. Bürgermeister, Egglkofen	16.590
40	Dr. Spörl Milot, Jurist, 1999, Mühldorf a. Inn	16.506
41	Mayerhofer Theresia, Dipl.-Inf. (FH), MBA, IT-Projektmanagerin, 1976, Gemeinderätin, Oberneukirchen	16.131
42	Högenauer Stefan, Dipl.-Ing. (Univ.), Leitender Baudirektor, 1974, 2. Bürgermeister, Haag i. OB	15.988
43	Hintereder Wolfgang, Logistikleiter, 1973, Stadtrat, Waldkraiburg	15.680
44	Konrad Charlotte, Erzieherin, 1959, Stadträtin, Waldkraiburg	15.175
45	Weinberger Ernst, Geschäftsleiter, 1966, Polling	15.132
46	Oberbacher Monika, Heilpraktikerin, 1983, Senioren- und Behindertenbeauftragte, Kraiburg a. Inn	15.061
47	Kirchmaier Georg, Prokurist, 1980, Gemeinderat, Maitenbeth	14.982
48	Galneder Konrad, Bauunternehmer, 1965, Taufkirchen	14.925
49	Rambold Simon, Angestellter, 1992, Buchbach	14.867

50	Breitreiner Klaus, Schreinermeister, 1976, Marktgemeinderat, Haag i. OB	14.626
51	Furch Maria, Unternehmerin, 1970, Haag i. OB	14.244
52	Kammermeier Maximilian, Unternehmer, 1981, Mühldorf a. Inn	13.696
53	Kroha Manfred, Steuerberater, 1983, Marktgemeinderat, Buchbach	12.718
54	Bazelt Inge, Rechtsanwältin, 1973, Mühldorf a. Inn	12.532
55	Josel Klaus Dieter, Leitender Angestellter, 1960, Mühldorf a. Inn	12.497
56	Locker Katharina, B.A., Gemeindeassistentin, 1990, Mühldorf a. Inn	11.836
57	Mück Peter, Vermessungsbeamter, 1971, Mühldorf a. Inn	11.805
58	Habereeder Daniela, Dipl.-Betriebswirtin (FH), Group Controller, 1985, Rechtmehring	11.715
59	Dorfner Martin, Industriemeister, 1974, Waldkraiburg	11.564
60	Hollereth Hans, Kaufmann, 1962, Gars a. Inn, Mittergars	10.926

Wahlvorschlag Nr. 03 Kennwort Alternative für Deutschland

Der Wahlvorschlag hat 9 Sitze erhalten.

Die nachfolgend unter Nrn. 1 bis 9 genannten Personen werden in dieser Reihenfolge Kreisrat.

Die übrigen Personen unter Nrn. 10 bis 22 sind in der angegebenen Reihenfolge Listennachfolger.

Die Reihenfolge bestimmt sich nach den für die jeweilige Person abgegebenen gültigen Stimmen. Bei gleicher Stimmenzahl wurde durch das Los entschieden.

Gewählte:

Nr.	(Familienname, Vorname, evtl.: Geburtsname und akademische Grade, Beruf oder Stand, evtl.: Geburtsjahr, kommunale Ehrenämter, sonstige Ämter, Gemeinde, Gemeindeteil)	gültige Stimmen
1	Multusch Oliver, selbst. Unternehmer, 1968, Kreisrat, Stadtrat, Mühldorf a. Inn	29.369
2	Wieser Martin, Verwaltungsangestellter, 1970, Bezirksrat, Kreisrat, Oberneukirchen	26.665
3	Wagner Richard, Malermeister, 1962, Polling	24.253
4	Bathen Isabella, Sekretärin i.R., 1959, Kreisrätin, Stadträtin, Mühldorf a. Inn	23.389
5	Godl Christoph, Maurermeister, 1988, Mühldorf a. Inn	23.242
6	Rieshofer Tobias, Mechaniker, 1989, Polling	22.979
7	Kliem Ferdinand, Lüftlmaler, 1947, Stadtrat, Waldkraiburg	22.600
8	Wagler Leon, Bankkaufmann, 2001, Schwindegg	22.241
9	Naglmeier Bernhard, Konstrukteur, 1987, Mühldorf a. Inn	22.171

Listennachfolger:

Nr.	(Familienname, Vorname, evtl.: Geburtsname und akademische Grade, Beruf oder Stand, evtl.: Geburtsjahr, kommunale Ehrenämter, sonstige Ämter, Gemeinde, Gemeindeteil)	gültige Stimmen
10	Reiter Walter, Dipl.-Finanzwirt (FH), Kreisrat, Schwindegg	22.000
11	Kober Andrea, Assistentkraft der Sozialpädagogik, 1968, Ampfing	21.889
12	Winterer Walter, Bau- u. Möbelschreiner, 1965, Polling	21.869
13	Weindl Matthias, LKW-Fahrer, Oberbergkirchen	21.211

14	Wagner Wilhelm, Anlagenführer, 1995, Polling	21.133
15	Pfeiffer Ilona, Rentnerin, 1957, Waldkraiburg	20.708
16	Schwarzenböck Wolfgang, Rentner, 1961, Polling	20.633
17	Schirra Manfred, Rentner, 1949, Oberneukirchen	20.583
18	Kurzydlo Tomasz, Rentner, Waldkraiburg	19.783
19	Krieg Nikolai, Maler und Lackierer, 1994, Mühldorf a. Inn	13.889
20	Krieg Oliver, KFZ-Mechaniker, 1996, Mühldorf a. Inn	13.682
21	Lindner Markus, Industriemeister Metall, 1981, Lohkirchen	7.354
22	Haindl Marcel, Schüler, 2005, Mettenheim	6.740

Wahlvorschlag Nr. 04 Kennwort BÜNDNIS 90/DIE GRÜNEN

Der Wahlvorschlag hat 6 Sitze erhalten.

Die nachfolgend unter Nrn. 1 bis 6 genannten Personen werden in dieser Reihenfolge Kreisrat.

Die übrigen Personen unter Nrn. 7 bis 60 sind in der angegebenen Reihenfolge Listennachfolger.

Die Reihenfolge bestimmt sich nach den für die jeweilige Person abgegebenen gültigen Stimmen. Bei gleicher Stimmenzahl wurde durch das Los entschieden.

Gewählte:

Nr.	(Familienname, Vorname, evtl.: Geburtsname und akademische Grade, Beruf oder Stand, evtl.: Geburtsjahr, kommunale Ehrenämter, sonstige Ämter, Gemeinde, Gemeindeteil)	gültige Stimmen
1	Koch Lena, Ergotherapeutin, 1991, Kreisrätin, Gemeinderätin, Polling, Oberflossing	10.119
2	Linner Alfons, Bio-Landwirt, 1985, Kreisrat, Kirchdorf	9.779
3	Arz Christoph, Pädagogischer Mitarbeiter, 1996, Stadtrat, Waldkraiburg	9.671
4	Hegmann Bianca, Berufsschullehrerin, 1979, Kreisrätin, Polling	9.560
5	Dr. Gafus Georg, Dipl.-Theol., Religionslehrer, 1963, Kreisrat, Stadtrat, Mühldorf a. Inn	7.809
6	Winterer Tina, Försterin, 1989, Neumarkt-Sankt Veit	7.124

Listennachfolger:

Nr.	(Familienname, Vorname, evtl.: Geburtsname und akademische Grade, Beruf oder Stand, evtl.: Geburtsjahr, kommunale Ehrenämter, sonstige Ämter, Gemeinde, Gemeindeteil)	gültige Stimmen
7	Döring Thomas, Serviceberater, 1971, Neumarkt-Sankt Veit	6.942
8	Schützenhofer Christoph, Dipl.-Ing. (FH), Realschullehrer, 1977, Mühldorf a. Inn	6.752
9	Dr. rer. nat. Eifert László, Experte für erneuerbare Energien, 1990, Mühldorf a. Inn	5.933
10	Schnitter Susan, Studentin der sozialen Arbeit, 1998, Mühldorf a. Inn	5.899
11	Hilger Lena, Lehrerin, 1993, Mühldorf a. Inn	5.840
12	Horbach Kathrin, Sozialarbeiterin, 1982, Neumarkt-Sankt Veit	5.586
13	Kehl Lena, Dipl.-Ing. (FH), Unternehmerin, 1985, Mühldorf a. Inn	5.455
14	Dr. Zahn Andreas, Biologe, 1964, Waldkraiburg	5.363
15	Grundner Hans, Redakteur i.R., 1961, Waldkraiburg	5.220

16	Sax Anna, Studentin, Gars a. Inn, Gars-Bahnhof	5.218
17	Stöger Rainer, Leiter vom Dienst/Fernsehen, 1965, Gemeinderat, Ampfing	5.161
18	Martl-Hassan Kristin, Dipl. Finanzwirtin (FH), Finanzbeamtin, 1982, Mühldorf a. Inn	5.152
19	Dr. Kraft Matthias, Rechtsanwalt, 1963, Stadtrat, Mühldorf a. Inn	5.073
20	Steinmüller Margarete, Dipl. (FH), Gruppenleitung Jugendamt, 1984, Rechtmehring	4.976
21	Hüller Dominik, Unternehmensberater, 1993, Mühldorf a. Inn	4.859
22	Kreck Wilhelm, selbst. Schreiner, 1963, Gemeinderat, Oberbergkirchen	4.828
23	Kraus Joachim, Sonderschulrektor, 1972, 3. Bürgermeister, Gars a. Inn, Gars-Bahnhof	4.616
24	Martin Tamara, Grundschullehrerin, 1981, Mühldorf a. Inn	4.600
25	Dr. Fischbach Malaika, Chemikerin, 1975, Schwindegg	4.536
26	Henke Cathrin, Rechtsanwältin, 1961, Stellv. Landrätin, Unterreit	4.523
27	Weise Denise, Dipl.-Musiklehrerin, 1976, Lohkirchen	4.418
28	Henke Reinhard, Bio-Bauer, 1956, Unterreit	4.309
29	Melzer Angela, Mittelschullehrerin, 1971, Polling	4.208
30	Kunzmann Irmgard, Umweltingenieurin, 1975, Rattenkirchen	4.168
31	Fischer Andreas, Lehrer, 1981, Marktgemeinderat, Kraiburg a. Inn	4.121
32	Elkins Tabitha, Lehrerin, 1967, Mühldorf a. Inn	4.116
33	Müller Andrea, Grafikdesignerin, 1978, Polling	4.097
34	Pickart Claudia, Musikpädagogin, 1961, Gemeinderätin, Kraiburg a. Inn	4.049
35	Schropp Thomas, Servicetechniker, 1964, Haag i. OB	4.044
36	Dr. Kückelhaus Adelheid, Sozialökonomin, Mühldorf a. Inn	4.041
37	Mareyen Daniel, Auszubildender, 2000, Mühldorf a. Inn	4.000
38	Duschl Stefanie, Dipl.-Designerin, 1979, Reichertsheim, Ramsau	3.993
39	Moser Christina, Fachoberschullehrerin, 1953, Gemeinderätin, Haag i. OB	3.934
40	Haberstock Bärbel, Geigenlehrerin, 1964, Oberbergkirchen	3.914
41	Ott Marianne, Rechtsanwaltsfachangestellte, 1961, Mühldorf a. Inn, Altmühldorf	3.859
42	Asenbeck Stefan, Erzieher, 1971, Unterreit	3.856
43	Uldahl Peter, Betriebsökonom für HoGa-Gewerbe, 1963, Kreisrat, Ampfing	3.836
44	Hager Hermann, Dipl.-Ing. (FH), Technischer Angestellter i.R., Gemeinderat, Schwindegg	3.816
45	Wessendorf Janina, Finanzbeamtin, Egglkofen	3.731
46	Huber Janina, Lehrerin, 1982, Heldenstein	3.708
47	Wagner Bernhard, Rentner, 1957, Mühldorf a. Inn, Altmühldorf	3.698
48	Ackermann Michael, Landwirt, 1966, Kreisrat, Unterreit	3.639
49	Rudolf Monika, Assistentin für Ernährung und Versorgung, 1995, Stadträtin, Waldkraiburg	3.635
50	Melzer Finn, Software Engineer, 2001, Mühldorf a. Inn	3.615

51	Spiegel Roland, Ltd. Angestellter Hotellerie, 1967, Schöffe am Amtsgericht, Haag i. OB	3.575
52	Kunzlmann Stefanie, Verwaltungsmanagerin, 1981, Reichertsheim	3.546
53	Linhuber Marion, Pflegende Angehörige, 1966, Ampfing	3.541
54	Mundigl Peter, Controller, Mühldorf a. Inn, Mößling	3.365
55	Müller Max, Dipl.-Ing. (FH), Verfahrenstechniker, 1984, Haag i. OB	3.310
56	Dr. Bühler Jochen, Chemiker, Waldkraiburg	3.304
57	Patzak Friedrich, Freiberuflicher Produktmanager, 1964, Maitenbeth	3.235
58	Carl Matthias, Angestellter i. ö. D., 1974, Unterreit	3.234
59	Schmidhuber Rudolf, Dipl.-Verw., Bundesbahnoberamtsrat a.D., 1952, Gemeinderat, Schwindegg	3.182
60	Lenz Ralf, IT-Leiter, 1961, Rechtmehring	3.136

Wahlvorschlag Nr. 05 Kennwort Sozialdemokratische Partei Deutschlands

Der Wahlvorschlag hat 5 Sitze erhalten.

Die nachfolgend unter Nrn. 1 bis 5 genannten Personen werden in dieser Reihenfolge Kreisrat.

Die übrigen Personen unter Nrn. 6 bis 60 sind in der angegebenen Reihenfolge Listennachfolger.

Die Reihenfolge bestimmt sich nach den für die jeweilige Person abgegebenen gültigen Stimmen. Bei gleicher Stimmenzahl wurde durch das Los entschieden.

Gewählte:

Nr.	(Familienname, Vorname, evtl.: Geburtsname und akademische Grade, Beruf oder Stand, evtl.: Geburtsjahr, kommunale Ehrenämter, sonstige Ämter, Gemeinde, Gemeindeteil)	gültige Stimmen
1	Hungerhuber Claudia, Dipl.-Betriebswirtin, Stadträtin, Mühldorf a. Inn	15.360
2	Dr. Hungerhuber Edwin, Arzt, Mühldorf a. Inn	10.165
3	Schätz Elisabeth, Dipl.-Rechtspflegerin (FH), 1. Bürgermeisterin, 1964, Kreisrätin, Haag i. OB	8.521
4	Hüller Patrick, geb. Mayer, B.A., Controller, 1991, Waldkraiburg	7.508
5	Fischer Richard, Geschäftsführer a.D., Stellv. Landrat, Stadtrat, Waldkraiburg	7.278

Listennachfolger:

Nr.	(Familienname, Vorname, evtl.: Geburtsname und akademische Grade, Beruf oder Stand, evtl.: Geburtsjahr, kommunale Ehrenämter, sonstige Ämter, Gemeinde, Gemeindeteil)	gültige Stimmen
6	Spirkl Ludwig, Pflegedienstleiter, 1961, Stadtrat, Neumarkt-Sankt Veit	6.506
7	Kölbl Angelika, Bankkauffrau, Kreisrätin, Stadträtin, Mühldorf a. Inn	5.098
8	Seisenberger Alexandra, Angestellte, Mühldorf a. Inn	4.882
9	Geltinger Ulrich, Apotheker, 1967, Stadtrat, Neumarkt-Sankt Veit	4.800
10	Amusch-Haselwater Martina, Büroassistentin, Stadträtin, Waldkraiburg	4.716
11	Pointner Rosa, Pflegefachkraft i.R., Haag i. OB	4.529
12	Wiltschka Max, Oberinspektor im Notardienst, 1994, Waldkraiburg	4.387

13	Winterer Madlen, Logistik Spezialistin, 1981, Neumarkt-Sankt Veit	4.298
14	Rehbein Eva, Chefsekretärin i.R., Gemeinderätin, Haag i. OB	4.180
15	Hilge Adrian, Elektroniker Energie und Gebäudetechniker, 1990, Marktgemeinderat, Kraiburg a. Inn	4.124
16	Höpfinger Martin, Dipl.-Betriebswirt (FH), Beamter, 1988, Aschau a. Inn	4.089
17	Kirmeier Gottfried, Fachwirt i.R., 1963, Stadtrat, Mühldorf a. Inn	4.079
18	Umschlag Irene, Dipl.-Finanzwirtin (FH), Steuerberaterin, 1975, Mühldorf a. Inn	4.052
19	Sirl Patricia, M.Sc., Betriebswirtin, 1981, Mühldorf a. Inn	4.007
20	Neimcke Kerstin, B.A., Betriebswirtin, 1991, Mühldorf a. Inn	3.845
21	Binsteiner-Maier Sabine, Kindergartenleitung, Marktgemeinderat, Haag i. OB	3.812
22	Schreiber Werner, Mag. jur., Rentner, 1953, 2. Bürgermeister, Kraiburg a. Inn	3.784
23	Gaulinger Michele, Reitlehrerin, 1977, Neumarkt-Sankt Veit	3.748
24	Rakowitz Wolfgang, Logistikmitarbeiter, Waldkraiburg	3.682
25	Maier Siegfried, Beamter des gehobenen feuerwehrtechnischen Dienstes, Marktgemeinderat, Haag i. OB	3.624
26	Umschlag Christian, MBA, Chirurg, 1976, Mühldorf a. Inn	3.488
27	Rausch Werner, Elektrotechniker, 1964, Stadtrat, Schöffe, Mühldorf a. Inn	3.474
28	Wegmann Bernd, Rentner, Waldkraiburg	3.347
29	Keitzl Nadine, Pädagogische Unterstützungskraft, 1979, Mühldorf a. Inn	3.283
30	Kainz Anna, Studentin, 2006, Maitenbeth	3.229
31	Enzinger Philipp, Dipl.-Finanzwirt (FH), Mühldorf a. Inn	3.202
32	Krieger Cornelia, Erzieherin, 1966, Mühldorf a. Inn	3.187
33	Höpfinger Andreas, Maschinenbauingenieur, Aschau a. Inn	3.170
34	Mürkens Frank, Ofen- und Luftheizungsbauermeister, Taufkirchen	3.157
35	Vogel Angela, Pflegehilfskraft, Ampfing	3.063
36	Schmid-Rannetsberger Peter, Chemielaborant, Waldkraiburg	3.042
37	Beintvoogl Lea, B.A., Übersetzerin, Haag i. OB	2.997
38	Dr. jur. Scheurer Martin, Syndikusrechtsanwalt, 1988, Haag i. OB	2.970
39	Cabuk Hüseyin, Dipl.-Ing., Projektmanager, Waldkraiburg	2.965
40	Wicho Wolfgang, Dipl.-Ing., Abteilungsleiter, Mühldorf a. Inn	2.953
41	Dannenberg Alexandra, Hauswirtschafterin, Waldkraiburg	2.919
42	Rehbein Bernd, Projektmanager i.R., Haag i. OB	2.909
43	Atac Ugur, Heilerziehungspfleger, 2001, Waldkraiburg	2.904
44	Bertrand Raoul, Verkäufer im Einzelhandel, 1996, Schwindegg	2.822
45	Hohenadler Rainer, Dipl.-Finanzwirt (FH), Verw. Oberrat i.R., Waldkraiburg	2.786
46	Rückerl Sabine, Informationskoordinatorin, 1984, Mühldorf a. Inn	2.754
47	Kaiser Helga, Ampfing	2.735
48	Graser Reinhard, Rentner, 1951, Kraiburg a. Inn	2.668
49	Köhn Kerstin, Angestellte i. ö. D., 1980, Mühldorf a. Inn	2.653

50	Seisenberger Bernd, DB-Beamter, Mühldorf a. Inn	2.628
50	Will Alexander, Rentner, 1953, Waldkraiburg	2.628
52	Brand Konstantin, KFZ-Meister, 1987, Kraiburg a. Inn	2.581
53	Hilge Elisabeth, Kfm. Angestellte, Kraiburg a. Inn	2.565
54	Himmelsbach Rainer, Dipl.-Ing. (FH), Gemeinderat, Ampfing	2.544
55	Lehrich Florentina, Aschau a. Inn	2.512
56	Sirl Markus, Chem. Sachbearbeiter, 1980, Mühldorf a. Inn	2.420
57	Kuplent Yvonne, Kfm. Angestellte, 1979, Mühldorf a. Inn	2.404
58	Dannenberg Kai, Lagerist, Waldkraiburg	2.244
59	Scheuermann Robert, Mühldorf a. Inn	2.011

Wahlvorschlag Nr. 06 Kennwort Unabhängige Wählergemeinschaft im Landkreis Mühldorf am Inn

Der Wahlvorschlag hat 6 Sitze erhalten.

Die nachfolgend unter Nrn. 1 bis 6 genannten Personen werden in dieser Reihenfolge Kreisrat.

Die übrigen Personen unter Nrn. 7 bis 60 sind in der angegebenen Reihenfolge Listennachfolger.

Die Reihenfolge bestimmt sich nach den für die jeweilige Person abgegebenen gültigen Stimmen. Bei gleicher Stimmenzahl wurde durch das Los entschieden.

Gewählte:

Nr.	(Familienname, Vorname, evtl.: Geburtsname und akademische Grade, Beruf oder Stand, evtl.: Geburtsjahr, kommunale Ehrenämter, sonstige Ämter, Gemeinde, Gemeindeteil)	gültige Stimmen
1	Pötzsch Robert, 1. Bürgermeister, 1972, Kreisrat, Waldkraiburg	13.255
2	Saller Markus, Landtagsabgeordneter, 1969, Stellv. Landrat, Stadtrat, Mühldorf a. Inn	11.396
3	Hetzl Michael, 1. Bürgermeister, 1987, Mühldorf a. Inn	10.217
4	Baumgartner Erwin, 1. Bürgermeister, 1957, Kreisrat, Neumarkt-Sankt Veit	10.191
5	Zieglgänsberger Karin, Rechtsanwältin, 1979, Kreisrätin, Stadträtin, Mühldorf a. Inn	9.972
6	Wegner Sylvia, Altenpflegerin, 1963, Kreisrätin, Stadträtin, Behindertenbeauftragte, Neumarkt-Sankt Veit	9.463

Listennachfolger:

Nr.	(Familienname, Vorname, evtl.: Geburtsname und akademische Grade, Beruf oder Stand, evtl.: Geburtsjahr, kommunale Ehrenämter, sonstige Ämter, Gemeinde, Gemeindeteil)	gültige Stimmen
7	Hobmaier Peter, Postbeamter, 1967, Kreisrat, Stadtrat, Neumarkt-Sankt Veit	9.432
8	Lächele Michael, selbst. Gärtner, 1989, Neumarkt-Sankt Veit	8.373
9	Auer Silke, Referentin für Erwachsenenbildung, 1973, Stadträtin, Neumarkt-Sankt Veit	7.995
10	Hell Michael, Kaufmann, 1969, Kreisrat, Gemeinderat, Ampfing	7.981
11	Mittermüller Christian, Landwirt, 1979, 2. Bürgermeister, Erharting	7.816
12	Sommer Alexander, Dipl.-Kaufmann, 1962, Mühldorf a. Inn	7.084
13	Salzeder Alois, Altbürgermeister, 1956, Kreisrat, Aschau a. Inn	7.078

14	Bressel Karin, Staatl. anerk. Erzieherin, 1970, 3. Bürgermeisterin, Waldkraiburg	6.182
15	Maier Ulli, Geschäftsführer, 1960, Kreisrat, Stadtrat, Aufsichtsrat Stadtwerke Waldkraiburg, Waldkraiburg	5.912
16	Huber Matthias, Dipl.-Ing. (FH), Unternehmer, 1962, 1. Bürgermeister, Erharting	5.779
17	Heinrich Maximilian, Meister im Elektrohandwerk, 1998, Mühldorf a. Inn	5.284
18	Haindlfinger Helmut, Metzgermeister, 1977, Neumarkt-Sankt Veit	5.271
19	Ziegleder Johann, Anlageberater, 1. Bürgermeister, Eggkofen	5.265
20	Mittermaier Michael, Business Process Expert, 1984, Waldkraiburg	5.105
21	Aimer Dietmar, Notfallsanitäter, 1969, Gemeinderat, Mettenheim	4.803
22	Huber Markus, Zimmerermeister, 1977, 3. Bürgermeister, Kraiburg a. Inn	4.735
23	Kohlbeck Anton, Verwaltungsangestellter, 1969, Erharting	4.629
24	Wimmer Silke, Lehrerin, 1968, Gemeinderätin, Ampfing	4.423
25	Pauli Kristina, selbst. staatl. gepr. Kosmetikerin, 1980, Waldkraiburg	4.411
26	Steindl Michael, Rechtsanwalt, 1967, Stadtrat, Aufsichtsrat Stadtwerke Waldkraiburg, Waldkraiburg	4.247
27	Berdel Grit, Kämmerin, 1974, Gemeinderätin, Polling	4.226
28	Seifinger Andreas, Museumsleiter, 1969, Stadtrat, Aufsichtsrat Stadtbau Mühldorf, Mühldorf a. Inn	4.214
29	Gaspar Florian, Finanzwirt, 1981, Gemeinderat, Mettenheim	4.164
30	Kolm Martin, Automatisierungstechniker, 1974, Erharting	4.147
31	Lainer Thomas, Polizeibeamter i. R., 1960, Behindertenbeauftragter, Waldkraiburg	3.982
32	Skudlik Wilhelm, Dipl.-Verw. Betr. (FH), Pensionär, 1961, Gemeinderat, Polling	3.913
33	Ohni Josef, Elektroingenieur, 1987, Kraiburg a. Inn	3.907
34	Dr. Leunig Christian, Zahnarzt, 1964, Stadtrat, Mühldorf a. Inn	3.847
35	Schlögl Florian, Dipl.-Kfm. (Univ.), Bereichsleiter, 1974, Aschau a. Inn	3.777
36	Belkot Franz, Dipl.-Finanzwirt, 1967, Stadtrat, Waldkraiburg	3.671
37	Scheidhammer Hermann, Abteilungsleiter IT, 1966, Gemeinderat, Rattenkirchen	3.663
38	Haselbeck Anette, Disponentin im Autohaus, 1965, Stadträtin, Mühldorf a. Inn	3.628
39	Bublak Andreas, Dipl.-Inf. (FH), Vorstand, 1969, Ampfing	3.561
40	Langbauer Hans, Chemielaborant i.R., Aschau a. Inn	3.547
41	Soier Florian, Metallbau-Meister, 1996, Heldenstein	3.429
42	Firl Romy, Verkäuferin, 1985, Ampfing	3.397
43	Kirmeier Ernst, Dipl.-Finanzwirt (FH) i.R., 1956, Marktgemeinderat, Kraiburg a. Inn	3.358
44	Swoboda Christian, Großhandelskaufmann, 1970, Waldkraiburg	3.342
45	Stöckl Georg, Finanzwirt i.R., 1958, Heldenstein	3.341
46	Schmidbauer Christa, Rentnerin, 1952, 3. Bürgermeisterin, Mühldorf a. Inn	3.339
47	Schahman Marcus, kfm. Angestellter, 1975, Aschau a. Inn	3.272
48	Oszinda Christina, Persönliche Referentin, 1994, Erharting	3.180
49	Berger Konrad, Laborarbeiter, 1965, Heldenstein	3.155

50	Döring Thomas, Logistikkoordinator, 1993, Waldkraiburg	3.107
51	Siegert Jörg, Groß- und Außenhandelskaufmann, 1973, Aschau a. Inn	3.096
52	Wolf Andrea, Finanzwirtin, 1977, Heldenstein	3.002
53	Kirsch Florian, B.Sc., Bankkaufmann, Mühldorf a. Inn	2.967
54	Strasser Heike, Dipl.-Finanzwirtin, 1998, Mühldorf a. Inn	2.912
55	Eckmüller Mario, Industriearbeiter, 1967, Waldkraiburg	2.894
56	Drechlser Thomas, Dozent, 1971, Mühldorf a. Inn	2.842
57	Rollfinke Marinus, Fahrlehrer, 1981, Ampfing	2.768
58	Grünwald Marco, B.Eng., Wirtschaftsingenieur, 1999, Mühldorf a. Inn	2.762
59	Krause Markus, Dipl.-Verwaltungswirt, 1973, Ampfing	2.692
60	Penzenstadler Klaus, Rentner, 1960, Waldkraiburg	2.551

Wahlvorschlag Nr. 07 Kennwort Wählergemeinschaft Landkreis Mühldorf-West e.V.

Der Wahlvorschlag hat 4 Sitze erhalten.

Die nachfolgend unter Nrn. 1 bis 4 genannten Personen werden in dieser Reihenfolge Kreisrat.

Die übrigen Personen unter Nrn. 5 bis 60 sind in der angegebenen Reihenfolge Listennachfolger.

Die Reihenfolge bestimmt sich nach den für die jeweilige Person abgegebenen gültigen Stimmen. Bei gleicher Stimmenzahl wurde durch das Los entschieden.

Gewählte:

Nr.	(Familienname, Vorname, evtl.: Geburtsname und akademische Grade, Beruf oder Stand, evtl.: Geburtsjahr, kommunale Ehrenämter, sonstige Ämter, Gemeinde, Gemeindeteil)	gültige Stimmen
1	Schöberl Josef, Landwirtschaftsmeister, 1961, Kreisrat, Gars a. Inn, Au a. Inn	9.472
2	Jäger Hermann, Geschäftsführer, 1963, Haag i. OB	8.345
3	Brader Hildegard, Modeberaterin, 1965, Kreisrätin, 2. Bürgermeisterin, Gars a. Inn	8.068
4	Lentner Anton, Landwirt, 1962, Kreisrat, Gemeinderat, Gars a. Inn	6.361

Listennachfolger:

Nr.	(Familienname, Vorname, evtl.: Geburtsname und akademische Grade, Beruf oder Stand, evtl.: Geburtsjahr, kommunale Ehrenämter, sonstige Ämter, Gemeinde, Gemeindeteil)	gültige Stimmen
5	Eberharter Thomas, Landwirt, 1973, Kreisrat, Gemeinderat, Haag i. OB	5.738
6	Lindlmeier Andrea, Kosmetikerin, 1971, Gemeinderätin, Familienbeauftragte, Reichertsheim	4.789
7	Kürzeder Wilhelm, Realschuldirektor, 1956, Kirchdorf	4.768
8	Strahlechner Norbert, Rentner, 1952, Kreisrat, Gars a. Inn	4.395
9	Moosmeier Leonhard, Landwirtschaftsmeister, 1962, Unterreit	4.370
10	Barlag Egon, Grundschullehrer a. D., Haag i. OB	4.019
11	Lentner Erika, Altenpflegerin, 1957, Gemeinderätin, Schwindegg	3.923
12	Empl Christine, Verwaltungsfachwirtin, 1970, Rechtmehring	3.906

13	Harterger Christian, Landwirtschaftsmeister, 1998, Haag i. OB, Winden	3.880
14	Folger Bernhard, Gymnasiallehrer, 1970, Gemeinderat, Schwindegg	3.866
15	Manzinger Franz, Bankkaufmann, 1965, Rechtmehring	3.698
16	Folger Hermann, selbst. Spenglermeister, 1974, Gemeinderat, Schwindegg	3.576
17	Mangstl Rupert, Vermessungsingenieur, 1975, Gemeinderat, Gars a. Inn	3.408
18	Hölzl Klaus, Energiewirt, 1992, Schwindegg	3.392
19	Schweida Bernhard, Polizeibeamter, 1983, Maitenbeth	3.375
20	Hornig Tanja, Studienberaterin, 1991, Gars a. Inn	3.373
21	Furch Andreas, Architekturstudent, 1999, Haag i. OB	3.350
22	Kainz Alois, Schreiner, 1963, Gemeinderat, Maitenbeth	3.254
23	Dr. med. dent. Detsch Andreas, Zahnarzt, 1985, Gars a. Inn	3.169
24	Pointl Richard, Rentner, 1961, Schwindegg	3.141
25	Rohr Günter, Maschinenbautechniker, 1966, Schwindegg	3.076
26	Gilhammer Robert, Fachkrankenpfleger, 1966, Maitenbeth	3.069
27	Schuster Richard, Fachkrankenpfleger, Haag i. OB	3.043
28	Eisner Georg, Agrarbetriebswirt, 1977, Gars a. Inn	3.024
29	Wimmer Peter, Selbstständig, 1969, Gars a. Inn, Au a. Inn	2.693
30	Eberl Werner, Dipl.-Ing. agr., Behördenleiter, 1960, Gemeinderat, Kirchdorf	2.673
31	Huber Peter, Bauingenieur, 1952, Schwindegg	2.541
32	Badura Oliver, Bundespolizist, 1977, Maitenbeth	2.495
33	Wichlas Dominik, Projektmanager, 1987, Feuerwehrkommandant, Gars a. Inn, Au a. Inn	2.479
34	Ott Sabrina, Ingenieurin, 1990, Haag i. OB	2.376
35	Ott Annemarie, Rentnerin, 1953, Haag i. OB	2.337
36	Heindl Lorenz, Beamter a. D., 1950, Kirchdorf	2.279
37	Obermaier Wolfgang, Dozent, 1959, Haag i. OB	2.271
38	Stettner Gerhard, Serviceleitung, 1986, Gars a. Inn	2.270
39	Hendrych Simon, Fachbereichsleiter, 1991, Schwindegg	2.189
40	Huber Christoph, Selbstständig, 1992, Schwindegg	2.180
41	Ott Alexander, Elektroniker f. Betriebstechnik, 1992, Haag i. OB	2.149
42	Holzhammer Robert, Hausmeister, 1971, Buchbach	2.079
43	Dr.-Ing. Dörfler Stephan, Ingenieur, 1975, Haag i. OB	2.042
44	Hundmeier Simon, Techn. Projektleiter, 2002, Gars a. Inn, Au a. Inn	2.029
45	Karl Johannes, Dipl.-Ing. (FH), IT-Berater, 1969, Gars a. Inn	2.018
46	Utzschmid Roland, Baumaschinenführer, 1965, Gars a. Inn, Gars Bhf.	2.004
47	Eder Petra, selbst. Fußpflegerin, 1966, Gars a. Inn, Gars Bhf.	1.940
48	Bartholme Aaron, B.A., Pflegemanager, 1995, Maitenbeth	1.920
49	Waldinger Robert, Angestellter, 1978, Schwindegg	1.890

50	Haberl Regina, Pferdewirtschaftsmeisterin, Gars a. Inn	1.856
51	Huber Marianne, Regierungsinspektorin i.R., Schwindegg	1.775
52	Raßmann Christian, Informatik-Betriebswirt, 1978, Haag i. OB	1.716
53	Loipfinger Roswitha, Bauingenieurin, 1988, Schwindegg	1.660
54	Hein Karl, VP Entwickler, 1979, Schwindegg	1.441
55	Diewald Gertraud, Hausfrau, Haag i. OB	1.415
56	Kalmes Jörg, Projektmanager, Haag i. OB	1.387
57	Schroeder Brigitte, Rentnerin, 1961, Gars a. Inn	1.368
58	Ganslmeier Jakob, Rentner, 1959, Gars a. Inn, Au a. Inn	1.307
59	Meier Eduard, Speditionskaufmann, 1980, Gars a. Inn	1.281
60	Bruck Antonio, Rentner, 1946, Haag i. OB	1.104

Wahlvorschlag Nr. 08 Kennwort Ökologisch-Demokratische Partei

Der Wahlvorschlag hat 2 Sitze erhalten.

Die nachfolgend unter Nrn. 1 bis 2 genannten Personen werden in dieser Reihenfolge Kreisrat.

Die übrigen Personen unter Nrn. 3 bis 60 sind in der angegebenen Reihenfolge Listennachfolger.

Die Reihenfolge bestimmt sich nach den für die jeweilige Person abgegebenen gültigen Stimmen. Bei gleicher Stimmenzahl wurde durch das Los entschieden.

Gewählte:

Nr.	(Familienname, Vorname, evtl.: Geburtsname und akademische Grade, Beruf oder Stand, evtl.: Geburtsjahr, kommunale Ehrenämter, sonstige Ämter, Gemeinde, Gemeindeteil)	gültige Stimmen
1	Retzer Reinhard, Lehrer, 1968, Kreisrat, Gemeinderat, Lohkirchen	6.505
2	Sieber Elisabeth, Altenpflegerin, Kreisrätin, Aschau a. Inn	3.471

Listennachfolger:

Nr.	(Familienname, Vorname, evtl.: Geburtsname und akademische Grade, Beruf oder Stand, evtl.: Geburtsjahr, kommunale Ehrenämter, sonstige Ämter, Gemeinde, Gemeindeteil)	gültige Stimmen
3	Putz Josefine, Fachoberlehrerin, 1978, Gemeinderätin, Lohkirchen	2.976
4	Aimer Georg, Biolandwirt, 1961, Lohkirchen	2.592
5	Schmid Georg, Prozessspezialist, 1967, Niedertaufkirchen	2.416
6	Reißaus Josefine, Landwirtin, Oberneukirchen	2.316
7	Stellner Peter, Heilerziehungspfleger, 1987, Gars a. Inn, Au a. Inn	2.271
8	Retzer Magdalena, Lehrerin, Mühldorf a. Inn	2.258
9	Pointner Franz, Heilerziehungspfleger, 1978, Schönberg	2.202
10	Schweiger-Hubl Franziska, Werklehrerin, Gars a. Inn, Gars Bahnhof	2.132
11	Retzer Walburga, Krankenschwester, 1972, Lohkirchen	2.123
12	Suttner Bernhard, Teamleiter IT, 1985, Mühldorf a. Inn	2.072
13	Häußler Claudia, Hauswirtschaftsmeisterin, Taufkirchen	2.033

14	Rauscher Elena, Sonderpädagogin im Förderschuldienst, 1998, Gars a. Inn, Au a. Inn	2.030
15	Reißaus Matthias, Dipl.-Ing. (FH), Landwirt, Oberneukirchen	2.012
16	Sperr Sepp, Programmierer i. R., 1960, Ampfing	1.715
17	Hartbauer Doris, Heilpraktikerin, 1961, Waldkraiburg	1.599
18	Wiesmann André, Rektor, 1969, Lohkirchen	1.573
19	Huber Andreas, Industriemeister Druck, 1964, Neumarkt-Sankt Veit	1.529
20	Gansmeier Stefanie, Staatl. anerk. Erzieherin, 1983, Gemeinderätin, Erharting	1.509
21	Kaltner Marianne, Pastoralreferentin, Mühldorf a. Inn	1.467
22	Schmid Marlene, Steuerfachgehilfin, 1969, Niedertaufkirchen	1.443
23	Aigner Bettina, Heilerziehungspflegerin, 1991, Ampfing	1.378
24	Hundschell Thomas, Produktionsleiter Agrarerzeugnisse, 1974, Kirchdorf	1.290
24	Friedlhuber Lydia, Kinderpflegerin i.R., 1958, Taufkirchen	1.290
26	Schmid Christine, Mesnerin, 1966, Mühldorf a. Inn	1.280
27	Gruber-Hundschell Gabriele, Heilpädagogische Förderlehrerin, Kirchdorf	1.254
28	Perseis Benedikt, Heilpraktiker, 1995, Niedertaufkirchen	1.251
29	Rude Claudia, Rektorin, 1970, Oberbergkirchen	1.233
30	Schwenk Erich, Elektroingenieur, 1971, Ampfing	1.230
31	Meier Rita, Finanzbeamtin, 1964, Lohkirchen	1.216
32	Käsmeier Daniel, Pflegeassistent, 1984, Waldkraiburg	1.189
33	Maderstorfer Martina, Dipl.-Sozialpädagogin (FH), 1972, Ampfing	1.176
34	Köhler Sebastian, Staatl. anerk. Erzieher, 1983, Niedertaufkirchen	1.168
35	Emehrer Hubert, CNC-Dreher, 1965, Oberneukirchen	1.150
36	Pointner Elisabeth, Dipl.-Pädagogin, 1980, Schönberg	1.138
37	Hertl Anna, Heilpraktikerin, 1988, Mühldorf a. Inn	1.123
38	Weitzer Günther, Bankangestellter i. R., 1959, Schwindegg	1.122
39	Kunz Christoph, Berufsfeuerwehrmann, 1987, Mühldorf a. Inn	1.106
40	Seifert Margit, Personalspezialistin i.R., 1959, Mühldorf a. Inn	1.105
41	Nodes Annelie, Kinderkrankenschwester i.R., 1948, Mühldorf a. Inn	1.053
42	Engel Gerti, Chemielaborantin, 1975, Oberbergkirchen	1.051
43	Nowak Thomas, Entwicklungsingenieur, 1980, Oberbergkirchen	1.032
44	Eder Josef, Rentner, 1954, Gars a. Inn, Au a. Inn	1.031
45	Prof. Dr. Kühner Hans, Dozent i.R., 1950, Schönberg	1.024
46	Sonnleitner Sabrina, Lehrerin FOS/BOS, 1980, Mühldorf a. Inn	1.007
47	Jaschko Eduard, Dipl.-Ing. Vermessung (FH), Ampfing	943
48	Sieber Peter, Servicespezialist IT i.R., Aschau a. Inn	929
49	Stellner Hans, Kaufmann i.R., 1955, Taufkirchen	923
50	Stadler Gerhard, Postbeamter i.R., 1958, Schwindegg	908
51	Seidl David, B.A., Sozialpädagoge, 1985, Mühldorf a. Inn	833

52	Haas Iris, Dipl.-Ing. Lebensmitteltechnologie, 1983, Mühldorf a. Inn	818
53	Friedlhuber Alois, Bauschreiner i.R., 1952, Taufkirchen	735
54	Nodes Helmut, Dipl.-Sozialpädagoge i.R., 1943, Mühldorf a. Inn	733
55	Decker Sabine, Fotografin, 1980, Waldkraiburg	724
56	Sieber Johannes, Business Analyst, 1992, Waldkraiburg	712
57	Rahe Wilfried, Rentner, Mühldorf a. Inn	665
58	Müller Markus, Dipl.-Ing. (FH), Manager für Ersatzteilreparaturen, 1964, Schwindegg	635
59	Matheis Helmar, M.A., Produktmanager, Mühldorf a. Inn	625
60	Dimke Sergej, Konstrukteur, Waldkraiburg	591

Wahlvorschlag Nr. 09 Kennwort Freie Demokratische Partei

Der Wahlvorschlag hat 1 Sitze erhalten.

Die nachfolgend unter Nr. 1 genannte Person wird Kreisrat

Die übrigen Personen unter Nrn. 2 bis 32 sind in der angegebenen Reihenfolge Listennachfolger.

Die Reihenfolge bestimmt sich nach den für die jeweilige Person abgegebenen gültigen Stimmen. Bei gleicher Stimmenzahl wurde durch das Los entschieden.

Gewählte:

Nr.	(Familienname, Vorname, evtl.: Geburtsname und akademische Grade, Beruf oder Stand, evtl.: Geburtsjahr, kommunale Ehrenämter, sonstige Ämter, Gemeinde, Gemeindeteil)	gültige Stimmen
1	Bubendorfer-Licht Sandra, MdB a.D., 1969, Kreisrätin, Gemeinderätin, Ampfing	6.177

Listennachfolger:

Nr.	(Familienname, Vorname, evtl.: Geburtsname und akademische Grade, Beruf oder Stand, evtl.: Geburtsjahr, kommunale Ehrenämter, sonstige Ämter, Gemeinde, Gemeindeteil)	gültige Stimmen
2	Goertz Christian, Notfallsanitäter, 1986, Stadtrat, Waldkraiburg	3.607
3	Corticelli Peter, Produktmanager, 1970, Kreisrat, Buchbach, Ranoldsberg	2.545
4	Joschko Maximilian, Fahrdienstleiter, 1996, Waldkraiburg	2.291
5	Frohnwieser Eva-Maria, Steuerfachwirtin, 1980, Ampfing	2.260
6	Dr. rer. nat. Storm Wolfgang, Dipl.-Phys., Rentner, 1962, Mühldorf a. Inn	2.096
7	Ried Bernhard, Heizungsbaumeister, 1978, Obertaufkirchen	1.725
8	Corticelli-Pöschl Petra, Controllerin, 1975, Haag i. OB	1.623
9	Köbinger Niklas, Student Bauingenieurwesen, 2004, Maitenbeth	1.489
10	Licht Karl, Rentner, 1958, Ampfing	1.485
11	Kraus Stephan, Polizeibeamter, 1966, Mettenheim	1.460
12	Clemente Valentin, Rettungssanitäter, 1994, Waldkraiburg	1.339
13	Ott Christian, M.Sc., Dipl.-Wirtsch.-Inf., Ltd. Angestellter Software Unternehmen, 1983, Haag i. OB	1.329
14	Holzmeister Clemens, Vertriebsingenieur, 1997, Ampfing	1.290

15	Dr. rer. nat. Hampel Oliver, Dipl.-Chem., Chemiker, 1974, Waldkraiburg	1.279
16	Ried Josef-Peter, Rentner, 1953, Obertaufkirchen	1.254
17	Scholtes Dominik, Techn. Fachwirt, 1981, Waldkraiburg	1.182
18	Czernecki Gregor, Fachwirt Sozial- und Gesundheitswesen, 1984, Waldkraiburg	1.173
19	Niedermeier Florian, Kurierfahrer, 1995, Mühldorf a. Inn	1.083
20	Brandl Franz-Xaver, Dipl.-Ing. (FH), Nachrichtentechniker, 1980, Kraiburg a. Inn	1.079
21	Mühlbauer Patrick, MBA, Personalreferent, 1993, Mühldorf a. Inn	1.074
22	Storm Anke, Rentnerin, 1963, Mühldorf a. Inn	990
23	Maier Kilian, Student der Geschichtswissenschaft, 2002, Niedertaufkirchen	986
24	Weißl-Storm Katharina, M.Sc., MBA, Produktmarketingmanagerin, 1989, Mühldorf a. Inn	973
25	Heinzel Pia, Studentin Management in der Gesundheitswirtschaft, 1999, Ampfing	783
26	Scholtes Thorsten, Berufskraftfahrer, 1978, Waldkraiburg	603
27	Dr. rer. nat. Müller Timo, Dipl.-Phys., Physiker, Niedertaufkirchen	555
28	Licht Karl Leonhard, M.A., Militärgeschichtler, 1995, Berlin	530
29	Baumann Daniel, M.Sc., Unternehmer, 1991, Mühldorf a. Inn	468
30	Weißl-Storm Andreas, M.Sc., Physiker, 1989, Mühldorf a. Inn	448
31	Wolf Peter, Bürokaufmann, 1977, Heldenstein	423
32	Baric Dinko, Bacc. med. tech., MTR, 1989, Mühldorf a. Inn	398

Wahlvorschlag Nr. 10 Kennwort Die Linke

Der Wahlvorschlag hat 1 Sitze erhalten.

Die nachfolgend unter Nr. 1 genannte Person wird Kreisrat

Die übrigen Personen unter Nrn. 2 bis 12 sind in der angegebenen Reihenfolge Listennachfolger.

Die Reihenfolge bestimmt sich nach den für die jeweilige Person abgegebenen gültigen Stimmen. Bei gleicher Stimmenzahl wurde durch das Los entschieden.

Gewählte:

Nr.	(Familienname, Vorname, evtl.: Geburtsname und akademische Grade, Beruf oder Stand, evtl.: Geburtsjahr, kommunale Ehrenämter, sonstige Ämter, Gemeinde, Gemeindeteil)	gültige Stimmen
1	Weisenberger Julia, M.A., Übersetzerin, Waldkraiburg	4.568

Listennachfolger:

Nr.	(Familienname, Vorname, evtl.: Geburtsname und akademische Grade, Beruf oder Stand, evtl.: Geburtsjahr, kommunale Ehrenämter, sonstige Ämter, Gemeinde, Gemeindeteil)	gültige Stimmen
2	Beaibash Nadja, Schülerin, Neumarkt-Sankt Veit	3.970
3	Debner Claus, Sozialpädagogin, 1968, Stadtrat, Mühldorf a. Inn	3.730
4	Spanjaart Monika, Techn. Redakteurin, 1962, Zangberg	3.725
5	Staber Vanessa, Auszubildende, Mühldorf a. Inn	3.590

6	Girschele Ray, Student, Waldkraiburg	3.577
7	von Tippelskirch Niko, E-Learning Experte, Neumarkt-Sankt Veit	3.390
8	Debnar Margrit, Leiterin Anwaltskanzlei, Mühldorf a. Inn	3.374
9	Bald Monika, Rentnerin, Waldkraiburg	3.356
10	Weise Janis, Auszubildender, Mühldorf a. Inn	3.230
11	Aigner Alexander, Industriekaufmann, Aschau a. Inn	3.212
12	Tranum Zoey, Fleischereifachverkäuferin, 1995, Mühldorf a. Inn	3.195

Wahlvorschlag Nr. 11 Kennwort Junge Liste im Landkreis Mühldorf a.Inn e. V.

Der Wahlvorschlag hat 2 Sitze erhalten.

Die nachfolgend unter Nrn. 1 bis 2 genannten Personen werden in dieser Reihenfolge Kreisrat.

Die übrigen Personen unter Nrn. 3 bis 30 sind in der angegebenen Reihenfolge Listennachfolger.

Die Reihenfolge bestimmt sich nach den für die jeweilige Person abgegebenen gültigen Stimmen. Bei gleicher Stimmenzahl wurde durch das Los entschieden.

Gewählte:

Nr.	(Familienname, Vorname, evtl.: Geburtsname und akademische Grade, Beruf oder Stand, evtl.: Geburtsjahr, kommunale Ehrenämter, sonstige Ämter, Gemeinde, Gemeindeteil)	gültige Stimmen
1	Sontag-Lohmayer Sophie, M.Sc., Geschäftsführerin im Einzelhandel, 1992, Mühldorf a. Inn	6.406
2	Sieber Julian, Verwaltungsangestellter, 2001, Gemeinderat, Schwindegg	6.229

Listennachfolger:

Nr.	(Familienname, Vorname, evtl.: Geburtsname und akademische Grade, Beruf oder Stand, evtl.: Geburtsjahr, kommunale Ehrenämter, sonstige Ämter, Gemeinde, Gemeindeteil)	gültige Stimmen
3	Dietrich Lukas, Polizeivollzugsbeamter, 2002, Neumarkt-Sankt Veit	6.088
4	Bauer Maximilian, Arzt, 1992, Ampfing	5.797
5	Lohr Florian, Landwirt, 2001, Polling	5.439
6	Wimmer Georg, Landwirt, 1999, Stellv. Feuerwehrkommandant, Reichertsheim	4.793
7	Strohmeier Isabella, Konditorin, 1998, Mühldorf a. Inn	4.228
8	Auer Barbara, Auszubildende z. Hauswirtschafterin, 2003, Obertaufkirchen	4.194
9	Schick Julian, Maschinenbauingenieur, 1996, Gemeinderat, Zangberg	3.990
10	Gildi Manuel, Bankfachwirt, 1996, Waldkraiburg	3.806
11	Wapler Tobias, Prüflingenieur, 1990, Mühldorf a. Inn	3.769
12	Bauer Maximilian, Landwirt, 2002, Obertaufkirchen	3.671
13	Bartsch Fabian, B.A., Marketingmanager, 1998, Mühldorf a. Inn	3.502
14	Timmel Andreas, Maschinenbaukonstrukteur, 1998, Kraiburg a. Inn	3.421
15	Hoffmann Carina, Studentin, 1999, Waldkraiburg	3.387
16	Schönstetter Cristoph, Bankkaufmann, 2006, Egglkofen	3.181

17	Wimmer Andreas, M.Sc., Prozessingenieur, 1998, Oberbergkirchen	3.106
18	Auer Valentin, Gymnasiallehrer, 1990, Niederbergkirchen	2.982
19	Kiefinger Franca, Public Sector Consultant, 1996, Buchbach	2.968
20	Oberbacher Peter, Auszubildender z. Landmaschinenmechatroniker, 2006, Kraiburg a. Inn	2.855
21	Sommer Kevin, Revisor i. d. chem. Industrie, 1993, Mühldorf a. Inn	2.646
22	Köhler Christian, Geschäftsführer, 1998, Buchbach	2.485
23	Wassatsch Björn-Ole, Elektroniker f. Automatisierungstechnik, 2003, Rattenkirchen	2.355
24	Schmidt Annette, Wirtschaftsprüferin, 1991, Waldkraiburg	2.291
25	Hampel Constantin, Schüler, 2007, Waldkraiburg	2.276
26	Resch Thomas, Student, 2002, Aschau a. Inn	2.210
27	Schwabe Marvin, Industriekaufmann, 1995, Ampfing	2.059
28	Salzinger Bastian, Innovationsmanager, 2003, Mühldorf a. Inn	2.057
29	Kapser Christopher, Student, 2003, Mühldorf a. Inn	1.951
30	Putze Alexander, Sachbearbeiter, 1998, Mühldorf a. Inn	1.654

Anlage 18 (zu §§ 78 und § 92 GLKrWO)

Der Wahlleiter des Kreises Landkreis Mühldorf a. Inn
Zutreffendes ankreuzen <input checked="" type="checkbox"/> oder in Druckschrift ausfüllen

**Bekanntmachung des abschließenden Ergebnisses
der Wahl des Landrats
am 8. März 2026**

Der Wahlausschuss hat in seiner Sitzung am 25.03.2026 folgendes abschließendes Ergebnis der Wahl des Landrats festgestellt:

1. Die Zahl der Stimmberechtigten:	94.441
Die Zahl der Personen, die gewählt haben:	57.183
Die Zahl der insgesamt abgegebenen gültigen Stimmen:	56.633
Die Zahl der insgesamt abgegebenen ungültigen Stimmzettel:	550

Dabei entfielen auf die einzelnen Bewerber:

Ordnungszahl	Name des Wahlvorschlagsträgers (Kennwort)	(Familienname, Vorname, evtl.2: Geburtsname und akademische Grade, Beruf oder Stand, evtl.2: Geburtsjahr, kommunale Ehrenämter, sonstige Ämter, Gemeinde, Gemeindeteil)	Gesamtzahl der gültigen Stimmen
01	Christlich-Soziale Union in Bayern e. V.	Heimerl Maximilian, Dipl.-Hdl., Landrat	34.698
03	Alternative für Deutschland	Multusch Oliver, selbst. Unternehmer	8.899
04	BÜNDNIS 90/DIE GRÜNEN	Hegmann Bianca, Berufsschullehrerin	5.355
05	Sozialdemokratische Partei Deutschlands	Hüller Patrick, B.A., Controller	3.149
06	Unabhängige Wählergemeinschaft im Landkreis Mühldorf am Inn/Wählergemeinschaft Landkreis Mühldorf-West e. V.	Sommer Alexander, Dipl.-Kaufmann	4.532

2. Der Wahlausschuss hat festgestellt, dass **Heimerl, Maximilian** mit **34.698** gültigen Stimmen mehr als die Hälfte der abgegebenen gültigen Stimmen erhalten hat und damit zum Landrat gewählt ist.

Die gewählte Person

- hat die Wahl wirksam angenommen.
- kann das Amt nicht antreten, weil ein Amtshindernis vorliegt. Es findet daher eine Neuwahl statt.
- hat die Wahl wirksam abgelehnt. Es findet daher eine Neuwahl statt.

Datum 25.03.2026

Unterschrift 
Wies, Matthias

Angeschlagen am: <u>26.03.26</u>	abgenommen am: _____
----------------------------------	----------------------

Aktenzeichen.: 54-565

**Veterinärwesen,
Gesundheitlicher Verbraucherschutz**

Tierseuchenrechtliche Allgemeinverfügung des Landratsamtes Mühldorf a. Inn zum Vollzug der Verordnung (EU) 2016/429 zu Tierseuchen („Tiergesundheitsrecht“) i.V.m. der Verordnung zum Schutz gegen die Geflügelpest (Geflügelpest-Verordnung)

Anlage 1:

Karte mit der Darstellung der betroffenen Gebiete im Landkreis Mühldorf a. Inn

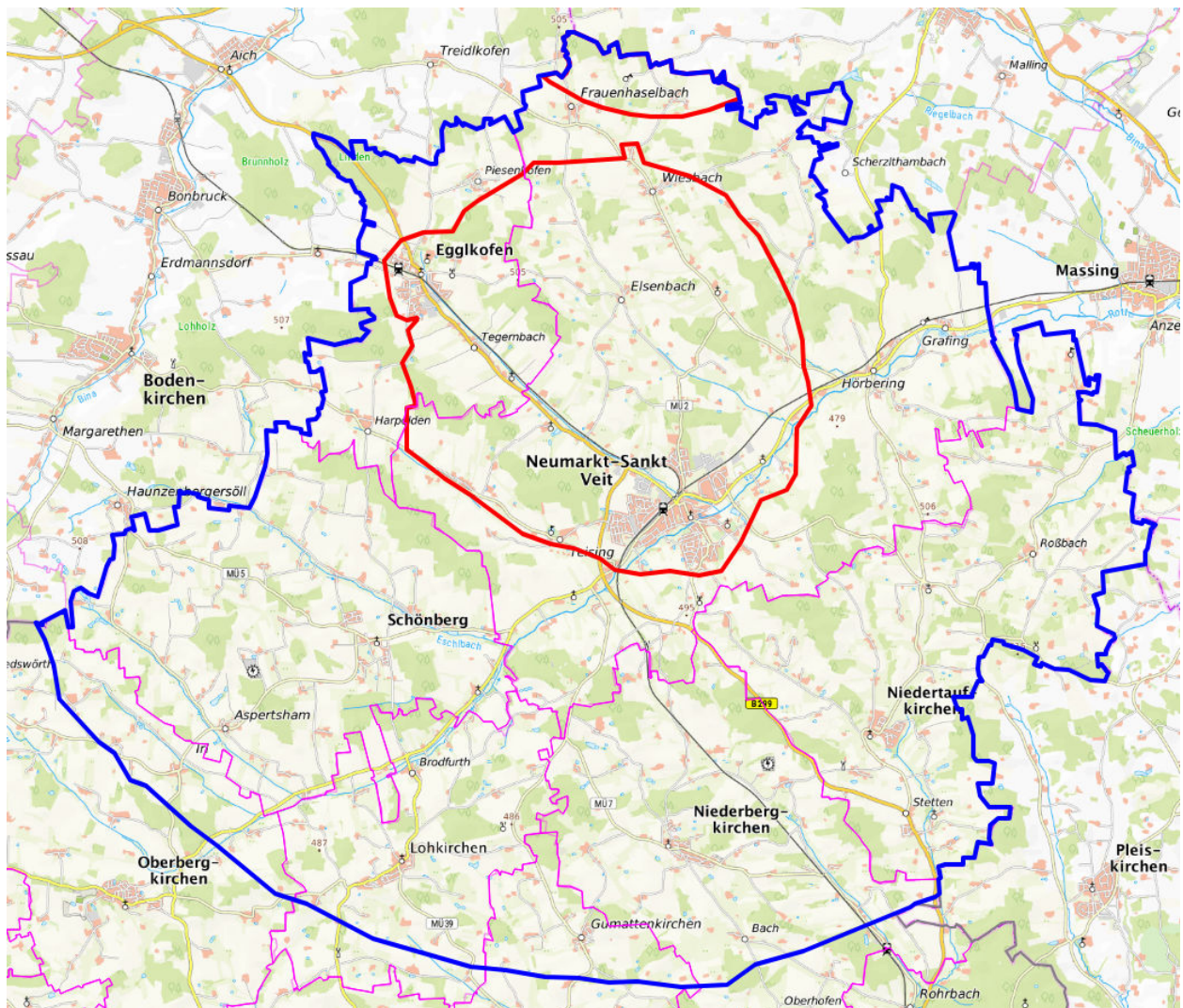

<https://visualgeoserver.fli.de/visualize-this-map/3E813C452B4C53EF60B1D960DF214D68AEE120F66090E0BC1E1BB14C8D973F4B>

Auf der Grundlage der Art. 60 – 71 der VO (EU) 2016/429 i. V. m. Art. 11 – 67 der VO (EU) 2020/687 i. V. m. §§ 11 – 16 der Verordnung zum Schutz gegen die Geflügelpest und die Newcastle-Krankheit (Geflügelpest-Verordnung – GeflPV) in der Fassung vom 20.12.2005 erlässt das Landratsamt Mühldorf a. Inn folgende

Allgemeinverfügung:

1. Die Allgemeinverfügung vom 05.03.2026 (veröffentlicht im Amtsblatt Nr. 15) wird mit Wirkung ab dem 27.03.2026 widerrufen und durch diese Allgemeinverfügung ersetzt.
2. Es wird der Ausbruch der Newcastle-Krankheit (ND) im Landkreis Mühldorf a. Inn am 04.03.2026 amtlich festgestellt. Zudem hat der Landkreis Rottal-Inn am 26.03.2026 einen weiteren Ausbruch der Newcastle-Krankheit (ND) amtlich festgestellt.
3. Um den jeweiligen Seuchenbestand wird eine Schutzzone (früher „Sperrbezirk“) mit einem Radius von mindestens drei Kilometern festgelegt. Die Grenze der Schutzzone ist im folgenden Kartenausschnitt rot dargestellt. Die als Anlage 1 beigefügte Karte der Schutz- und Überwachungszonen ist Bestandteil dieser Allgemeinverfügung. Die Schutzzone umfasst das Gebiet folgender Gemeinden:

Teile des Gemeindegebietes der Stadt Neumarkt – Sankt Veit Teile der Gemeinde Egglkofen

4. Außerdem wird um den jeweiligen Seuchenbestand eine Überwachungszone (früher „Beobachtungsgebiet“) mit einem Radius von mindestens zehn Kilometern festgelegt. Die Grenze der Überwachungszone ist im folgenden Kartenausschnitt blau dargestellt. Nachdem sich die Überwachungszone zum neuen Ausbruch im Landkreis Rottal-Inn in der bisherigen Überwachungszone befindet, wird diese nicht gesondert dargestellt. Die als Anlage 1 beigefügte Karte der Schutz- und Überwachungszonen ist Bestandteil dieser Allgemeinverfügung. Die Überwachungszone umfasst das Gebiet folgender weiterer Ortschaften und Gebiete:

Übrige Teile des Gemeindegebietes der Stadt Neumarkt – Sankt Veit Übrige Teile der Gemeinde Egglkofen Teile der Gemeinde Lohkirchen Teile der Gemeinde Mettenheim Teile der Gemeinde Niederbergkirchen Teile der Gemeinde Niedertaufkirchen Teile der Gemeinde Oberbergkirchen Teile der Gemeinde Schönberg

5. Gleichzeitig werden für die Gebiete gemäß der Ziffern 3 und 4 die nachstehenden Seuchenbekämpfungsmaßnahmen angeordnet (siehe Tabelle):

Seuchenbekämpfungsmaßnahmen zu Ziffer 5	für Geltung Schutzzone	Geltung für Überwachungszone
1. Kontrollen und Untersuchungen des Bestandes durch das Veterinäramt Mühldorf a. Inn sind durch Tierhalter zu dulden und zu unterstützen. Art. 26, Art. 22 und Art. 41 VO (EU) 2020/687	x	x
2. Verbringungsverbote:		
a) Folgende Tiere und Erzeugnisse dürfen nicht in oder aus einem Bestand ("Betrieb" im Sinne es Art. 4 Nr. 27 der VO (EU) 2016/429) verbracht werden: Art. 27 Abs. 1 bis Abs. 4 und Art. 42 VO (EU) 2020/687 i. V. m. Art. 71 VO (EU) 2016/429 i. V. m. § 15 Nr. 3, § 16 Abs. 2 Nr. 2. GeflPV (Fassung vom 20.12.2005)		
- Vögel,	x	x
- Bruteier;	x	x
b) Folgende Tiere und Erzeugnisse dürfen nicht aus einem Bestand ("Betrieb" im Sinne es Art. 4 Nr. 27 der VO (EU) 2016/429) verbracht werden: Art. 27 Abs. 1 bis Abs. 4 und Art. 42 VO (EU) 2020/687 i. V. m. Art. 71 VO (EU) 2016/429 i. V. m. § 15 Nr. 3, § 16 Abs. 2 Nr. 2. GeflPV (Fassung vom 20.12.2005)		
- Fleisch von Geflügel und Federwild,	x	x
- Eier für den menschlichen Verzehr,	x	x
- sonstige Erzeugnisse und tierische Nebenprodukte, die von Geflügel und Federwild stammen,	x	x
Ausgenommen von Buchstabe b) sind		
- Erzeugnisse tierischen Ursprungs, die als sichere Waren gelten. Als sicher gelten die Waren nach Anhang VII der VO (EU) 2020/687.	x	x
- Erzeugnisse tierischen Ursprungs, die einer Behandlung nach Anhang VII der VO (EU) 2020/687 unterzogen wurden.	x	x
- Erzeugnisse oder sonstige seuchenrelevante Materialien, die 21 Tage, rückgerechnet auf den Tag, an dem der Verdacht gemeldet wurde, gewonnen oder erzeugt wurden.	x	x
- Erzeugnisse, die in der Schutzzone hergestellt wurden und von Vögeln gewonnen wurden, a) die außerhalb der Schutzzone gehalten wurden, b) die außerhalb der Schutzzone gehalten und geschlachtet wurden; oder c) die außerhalb der Schutzzone gehalten und in der Schutzzone geschlachtet wurden;	x	x

- Folgeprodukte dieser aufgezählten Erzeugnisse. (Art. 27 Abs. 1 bis Abs. 4 und Art. 42 VO (EU) 2020/687 i. V. m. Art. 71 VO (EU) 2016/429 i. V. m. § 21 Abs. 6 Nr. 1 und § 27 Abs. 4 Nr. 1 Gefl-PestSchV)	x	x
3. Aufstallungspflicht: Tierhaltende Betriebe haben alle gehaltenen Vögel (Aves) von freilebenden Vögeln abzusondern. Art. 25 Abs. 1 a) und Art. 40 VO (EU) 2020/687 i. V. m. Art. 71 VO (EU) 2016/429 i. V. m. § 15 Abs. 2 GeflPV (Fassung 20.12.2005)	x	x
4. Eigenüberwachung: Tierhaltende Betriebe haben eine zusätzliche Überwachung im Betrieb durchzuführen, indem die gehaltenen Vögel einmal am Tag auf Veränderungen zu prüfen sind (gesteigerte Todesrate, verringerte Beweglichkeit der Tiere, signifikanter Anstieg oder Rückgang der Produktionsdaten). Jede erkennbare Änderung ist dem Veterinäramt unverzüglich telefonisch mitzuteilen (Tel. 08631/699-728). (Art. 25 Abs. 1 b) und Art. 40 VO (EU) 2020/687)	x	x
5. Schadnagerbekämpfung: Tierhaltende Betriebe haben Maßnahmen zur Bekämpfung von Insekten und Nagetieren sowie anderer Seuchenvektoren im Betrieb und um den Betrieb herum ordnungsgemäß anzuwenden und hierüber Aufzeichnungen zu führen. (Art. 25 Abs. 1 c) und Art. 40 VO (EU) 2020/687)	x	x
6. Hygienemaßnahmen: Tierhaltende Betriebe haben an allen Zufahrts- und Abfahrtswegen täglich Desinfektionsmaßnahmen durchzuführen. Hierzu sind die auf der Webseite der Deutschen Veterinärmedizinischen Gesellschaft (DVG) unter https://www.desinfektion-dvg.de als geeignet gelisteten Desinfektionsmittel für Stallungen zu verwenden. (Art. 25 Abs. 1 d) und Art. 40 VO (EU) 2020/687)	x	x
7. Biosicherheitsmaßnahmen: Tierhaltende Betriebe haben zum Schutz vor biologischen Gefahren sicherzustellen, dass jegliche Personen, die mit den gehaltenen Vögeln im Betrieb in Berührung kommen oder den Betrieb betreten oder verlassen, Hygienemaßnahmen beachten, insbesondere gelten folgende Maßnahmen:		
- Die Ein- und Ausgänge zu den Ställen oder die sonstigen Standorte des Geflügels sind gegen unbefugten Zutritt oder unbefugtes Befahren zu sichern.	x	-
- Die Ställe und sonstigen Standorte dürfen von betriebsfremden Personen nur mit betriebseigener Schutzkleidung oder Einwegschutzkleidung betreten werden. Diese ist nach dem Verlassen abzulegen und bei Mehrwegschutzkleidung regelmäßig bei mind. 60 °C zu waschen, Einwegschutzkleidung ist nach Gebrauch unschädlich in einer vor unbefugtem Zugriff geschützten Restmülltonne zu entsorgen.	x	x
- Schutzkleidung von Betriebsangehörigen ist ebenfalls nach Gebrauch unverzüglich zu reinigen und zu desinfizieren bzw. Einwegschutzkleidung nach Gebrauch unverzüglich unschädlich zu beseitigen.	x	x
- Vor dem Betreten und nach dem Verlassen der Stallungen sind die Hände (mit Seife) zu reinigen und anschließend zu desinfizieren (Handdesinfektionsmittel),	x	x
	x	x

<ul style="list-style-type: none"> - Es ist eine strikte Trennung von Straßen- und Stallkleidung einzuhalten. - Schuhe sind bei Betreten und Verlassen der Stallung zu reinigen und zu desinfizieren. 	x	x
(Art. 25 Abs. 1 e) und Art. 40 VO (EU) 2020/687		
<p>8. Aufzeichnungspflicht: Tierhaltende Betriebe haben eine vollständige Aufzeichnung über alle Personen zu führen, die den Betrieb besuchen, und dem Veterinäramt auf Anfrage zur Verfügung zu stellen. Das gilt nicht für Besucher, die bei einem geschlossenen System keinen Zugang zur Tierhaltung hatten.</p> <p>(Art. 25 Abs. 1 f) und Abs. 2 und Art. 40 VO (EU) 2020/687)</p>	x	x
<p>9. Tierkörperbeseitigung: Tierhaltende Betriebe haben ganze Tierkörper und Teile von toten oder getöteten gehaltenen Vögeln als Material der Kategorie 2 nach den Vorgaben der VO (EG) Nr. 1069/2009 bei folgenden beauftragten Entsorgungsunternehmen ordnungsgemäß zu beseitigen:</p> <p>Berndt GmbH – NL St. Erasmus Jettenbacher Str. 12 84478 Waldkraiburg Tel.: 08638-9871-0 Fax: 08638-9871-71</p> <p>(Art. 25 Abs. 1 g) und Abs. 2 und Art. 40 VO (EU) 2020/687)</p>	x	x
<p>10. Freilassen von Vögeln: Niemand darf gehaltene Vögel zur Aufstockung des Wildvogelbestands freilassen.</p> <p>Art. 27 Abs. 1 i.V.m. Art. 40 VO (EU) 2020/687</p>	x	x
<p>11. Veranstaltungen: Die Durchführung von Geflügelausstellungen, Geflügelmärkten oder Veranstaltungen ähnlicher Art ist verboten.</p> <p>Art. 71 VO (EU) 2016/429 i. V. m. § 15 Abs. 2 Nr. 4 GeflPV (Fassung vom 20.12.2005) Art. 27 Abs. 1 i.V.m. Artikel 40 der VO (EU) 2020/687</p>	x	x
<p>12. Der Transport von Tieren und Erzeugnissen durch die Sperrzone muss</p> <ol style="list-style-type: none"> a. ohne Unterbrechung oder Entladen in der Sperrzone, b. vorzugsweise über die großen Verkehrsachsen oder Hauptschienenwege und c. unter Meidung der näheren Umgebung von Betrieben, in denen Tiere gelisteter Arten (Aves) gehalten werden, erfolgen <p>(Art. 22 Abs. 4 VO (EU) 2020/687).</p>	x	x
<p>13. Transportmittel für Verbringungen gehaltener Vögel und der Erzeugnisse von gehaltenen Vögeln durch die Sperrzone hindurch müssen so konstruiert und gewartet sein, dass eine Leckage oder ein Entweichen von Tieren, Erzeugnissen oder Gegenständen, die ein Risiko für die Tiergesundheit bergen, verhindert wird, unverzüglich nach jedem Transport von Tieren, Erzeugnissen oder jeglichen Gegenständen, die ein Risiko für die Tiergesundheit bergen, gereinigt und desinfiziert sowie getrocknet oder trocken gelassen werden, bevor erneut Tiere oder Erzeugnisse aufgeladen werden. Die Reinigung und Desinfektion ist angemessen zu dokumentieren</p> <p>(Art. 24 VO (EU) 2020/687).</p>	x	x

14. Die zuständige Behörde führt für die in der Schutzzone gelegenen Bestände Dokumentenkontrollen, eine Überprüfung der Biosicherheitsmaßnahmen sowie klinische Untersuchungen durch und kann serologische oder virologische Untersuchungen anordnen. (Art. 26 VO (EU) 2020/687).	x	-
15. Die zuständige Behörde führt in der Überwachungszone stichprobenartig Dokumentenkontrollen, eine Überprüfung der Biosicherheitsmaßnahmen sowie klinische Untersuchungen durch und kann serologische oder virologische Untersuchungen anordnen (Art. 41 VO (EU) 2020/687).	-	x
16. Die zuständige Behörde kann die Tötung und unschädliche Beseitigung in der Sperrzone (=Schutzzone und Überwachungszone) gehaltener Vögel anordnen, soweit dies aus Gründen der Tierseuchenbekämpfung, insbesondere zur unverzüglichen Beseitigung eines Infektionsherdes erforderlich ist. (Art. 22 VO (EU) 2020/687)	x	x
17. Probenahmen in den Betrieben in der Sperrzone, in denen Vögel gehalten werden, die anderen Zwecken dienen, als das Auftreten der Newcastle Disease zu bestätigen oder auszuschließen, bedürfen einer Genehmigung durch die zuständige Behörde. (Art. 22 Abs. 7 VO (EU) 2020/687).	x	x

6. Die sofortige Vollziehung der Ziffern 2 bis 5 wird angeordnet, soweit nicht bereits kraft Gesetzes die aufschiebende Wirkung aufgehoben ist.
7. Diese Allgemeinverfügung ergeht kostenfrei.
8. Diese Allgemeinverfügung gilt am Tag nach ihrer Veröffentlichung als bekannt gegeben.

Begründung:

I.

Die Newcastle Krankheit, auch als atypische Geflügelpest bezeichnet, ist eine weltweit verbreitete, hoch ansteckende Viruserkrankung bei Geflügel und Wildvögeln, verursacht durch das Paramyxovirus. Sie ist anzeigepflichtig, verläuft oft tödlich (bis zu 100% Sterberate) und führt zu schweren wirtschaftlichen Schäden. Zu den betroffenen Tierarten gehören Hühner und Puten, aber auch Enten, Gänse, Tauben und Zier- /Wildvögel. Die häufigsten Symptome sind Atemnot, grüner Durchfall, Apathie, verringerte Legeleistung, geschwollene Augenlider und bläuliche Kämme, aber auch neurologische Anzeichen wie Halsverdrehen (Torticollis), Lähmungen und Zittern sind häufig. Die Übertragung erfolgt direkt von Tier zu Tier (Luft, Sekrete) oder indirekt über Menschen, Fahrzeuge, Futter oder Transportkisten.

In Deutschland besteht eine Impfpflicht für alle Hühner- und Putenhaltungen, auch für Hobbyhaltungen.

Das Virus ist für den Menschen weitgehend ungefährlich; Ansteckungen (z. B. Bindehautentzündung) sind bei Geflügelhaltern selten.

Am 04.03.2026 wurde der Ausbruch der Newcastle-Krankheit in einem Betrieb im Landkreis Mühldorf a. Inn amtlich festgestellt. Die amtliche Feststellung des Ausbruchs im Landkreis Rottal-Inn erfolgte am 26.03.2026.

Aus diesem Grund ist es notwendig eine Allgemeinverfügung mit genauer Festlegung der Schutzzone und der Überwachungszone und Anordnung der erforderlichen Schutzmaßnahmen zu erlassen.

II.

Das Landratsamt Mühldorf a. Inn ist gemäß Art. 2 Abs. 1 Nr. 3 i.V.m. Abs. 2 GVVG sachlich und gemäß Art. 3 Abs. 1 Nr. 2 Bayerisches Verwaltungsverfahrensgesetz (BayVwVfG) örtlich zuständig. Die amtliche Anordnung in Form der Allgemeinverfügung richtet sich gemäß Art. 10 VO (EU) 2016/429 an Halter von, und damit verantwortliche Person für Geflügel (hier: Vögel, die zum Zwecke der Erzeugung von Fleisch, Konsumeiern, sonstigen Erzeugnissen, zur Wiederaufstockung von Wildbeständen bzw. zur Zucht von Vögeln für diese Bestimmungszwecke verwendet werden) und in Gefangenschaft gehaltene Vögel (Vögel, die aus anderen Gründen als Geflügel in Gefangenschaft gehalten werden, einschließlich derjenigen Vögel, die für Tierschauen, Wettflüge, Ausstellungen, Turnierkämpfe, zur Zucht oder zum Verkauf gehalten werden) in der genannten Schutz- oder Überwachungszone und an in der Überwachungszone liegende Betriebe, die tierische Nebenprodukte von Geflügel oder/und frisches Fleisch bzw. Schlachtnebenprodukte vom Geflügel/Federwild, Erzeugnisse aus frischem Fleisch vom Geflügel / Federwild, Bruteier von gehaltenen Vögeln oder Eier zum menschlichen Verzehr handhaben.

Zu Ziffer 1:

Am 03.03.2026 informierte uns das Bayerische Landesamt für Gesundheit und Lebensmittelsicherheit darüber, dass in den genommenen Proben Genom spezifisch für den Erreger der Newcastle Disease nachgewiesen wurde. Aus diesem Grund hat das Landratsamt Mühldorf a. Inn den Verdacht des Ausbruchs der Newcastle-Krankheit amtlich festgestellt.

Zur Pathotypisierung wurde das Probenmaterial am 03.03.2026 an das nationale Referenzlabor am Friedrich-Löffler-Institut weitergeleitet. Am 04.03.2026 wurde durch das Friedrich-Löffler-Institut im Ergebnis ein meso-/velogener Pathotyp nachgewiesen, so dass ein Fall von Newcastle Disease bestätigt vorliegt. Am 24.03.2026 informierte uns das Landratsamt Rottal-Inn darüber, dass in den genommenen Proben aus einem Betrieb des Landkreises Rottal-Inn Genom spezifisch für den Erreger der Newcastle Disease nachgewiesen wurde. Zur Pathotypisierung wurde das Probenmaterial am 24.03.2026 an das nationale Referenzlabor am Friedrich-Löffler-Institut weitergeleitet. Am 26.03.2026 wurde durch das Friedrich-Löffler-Institut im Ergebnis ein meso-/velogener Pathotyp nachgewiesen, so dass ein Fall von Newcastle Disease bestätigt vorliegt. Deshalb wird die Allgemeinverfügung vom 05.03.2026 gem. Art. 49 Abs. 1 BayVwVfG aufgehoben und durch diese Allgemeinverfügung ersetzt.

Zu Ziffern 2 - 4:

Die Bekämpfung der Newcastle Krankheit ist im EU-Recht in der Verordnung (EU) 2016/429 und Verordnung (EU) 2020/687 (zuletzt geändert durch die Verordnung 2021/1140) geregelt.

Bei der Newcastle Krankheit handelt es sich um eine bekämpfungspflichtige Seuche der Kategorie A nach Artikel 5 Absatz 1 Buchstabe a Nummer IV in Verbindung mit Artikel 9 Absatz 1 Buchstabe a der Verordnung (EU) 2016/429 in Verbindung mit Artikel 1 Nummer 1 und Artikel 2 in Verbindung mit dem Anhang der Verordnung (EU) 2018/1882. Die Newcastle-Krankheit ist somit eine Seuche, für

die unmittelbare Tilgungsmaßnahmen ergriffen werden müssen, sobald sie nachgewiesen wird.

Diese Allgemeinverfügung dient der Umsetzung der Maßregeln des europäischen Rechts.

Art. 71 der VO (EU) 2016/429 eröffnet den Mitgliedstaaten die Möglichkeit, zusätzlich zu den Seuchenbekämpfungsmaßnahmen nach europäischem Recht nationale Maßnahmen festzulegen, sofern die nationalen Maßnahmen dem europäischem Recht genügen und zur Bekämpfung der Ausbreitung der Seuche erforderlich und verhältnismäßig sind. Die nationale Geflügelpest-Verordnung gilt somit in allen Teilen weiter, sofern sie nicht geringere Anforderungen als das europäische Recht stellt oder diesem widerspricht und die Maßnahmen erforderlich und verhältnismäßig sind. Für die Newcastle-Krankheit gilt die Geflügelpest-Verordnung über den § 67 Abs. 2 weiter in der Fassung vom 20.12.2005.

Der aktuelle Ausbruch der Newcastle-Krankheit am 04.03.2026 im Landkreis Mühldorf a. Inn ergibt sich aus folgenden Informationen: Ergebnisse klinischer Untersuchung, Laboruntersuchung und epidemiologischen Untersuchung. Die amtliche Bestätigung des Ausbruchs der hochpathogenen Geflügelpest erfolgt nach Art. 11 VO (EU) 2020/687.

Der aktuelle Ausbruch der Newcastle-Krankheit am 26.03.2026 im Landkreis Rottal-Inn ergibt sich aus folgenden Informationen: Ergebnisse klinischer Untersuchung, Laboruntersuchung und epidemiologischen Untersuchung. Die amtliche Bestätigung des Ausbruchs der hochpathogenen Geflügelpest erfolgt nach Art. 11 VO (EU) 2020/687.

Ist die Newcastle-Krankheit in einem Betrieb amtlich festgestellt, so richtet die zuständige Behörde eine Sperrzone ein, bestehend aus einer Schutzzone von mindestens 3 km Radius um den Ausbruchsbetrieb und einer Überwachungszone von mindestens 10 km Radius um den Ausbruchsbetrieb.

Die kleinere Schutzzone ist ein Teilgebiet der größeren Überwachungszone und entspricht dem früheren Sperrbezirk nach nationalem Recht. Die Schutzzone enthält teilweise weitergehende Maßnahmen als die Überwachungszone. Nach Aufhebung der Schutzzone gelten die Maßnahmen der Überwachungszone weiter. Das ergibt sich aus Art. 60 b) VO (EU) 2016/429 i. V. m. Art. 21 Abs. 1 a) i. V. m. Anhang V und Anhang X der VO (EU) 2020/687.

Die Überwachungszone entspricht dem früheren Beobachtungsgebiet nach nationalem Recht und kann frühestens nach 30 Tagen aufgehoben werden. Das ergibt sich aus Art. 60 b) VO (EU) 2016/429 i. V. m. Art. 39 Abs. 1 i. V. m. Anhang V und Anhang XI der VO (EU) 2020/687. Beide Zonen bleiben bestehen, bis die jeweilige Festsetzung wieder aufgehoben wird.

Bei der Festlegung sowohl der Schutzzone als auch der Überwachungszone wurde das Seuchenprofil, die geografische Lage, ökologische und hydrologische Faktoren, Witterungsverhältnisse, Vektoren, die Ergebnisse durchgeführter epidemiologischer Untersuchungen, Ergebnisse von Labortests, Seuchenbekämpfungsmaßnahmen und sonstige relevante epidemiologische Faktoren berücksichtigt, soweit bekannt (Art. 64 Abs. 1 VO (EU) 2016/429), Strukturen des Handels und der örtlichen Geflügelhaltungen, das Vorhandensein von Schlachtstätten sowie natürliche Grenzen und Überwachungsmöglichkeiten und das Vorhandensein von Verarbeitungsbetrieben für Material der Kategorie 1 oder 2, soweit bekannt berücksichtigt.

Zu Ziffer 5:

Bei Ausbruch der Newcastle-Krankheit als Seuche der Kategorie A hat die Veterinärbehörde entsprechend den angegebenen Rechtsgrundlagen unverzüglich verschiedene Seuchenbekämpfungsmaßnahmen in der Sperrzone anzuordnen. Die Verbreitung der Newcastle Krankheit auf andere Bestände erfolgt insbesondere durch den Handel mit diesen Tieren, deren Eiern oder sonstigen Produkten. Eine Verbreitung kann auch indirekt erfolgen, z. B. durch kontaminierte (verunreinigte) Fahrzeuge, Personen, Geräte, Verpackungsmaterial, Kontakt zu Wildvögeln usw. Um einer Virusverschleppung aus infizierten Beständen vorzubeugen, darf das Betreuungspersonal den Stall nur nach Schuh- und Kleidungswechsel sowie gründlicher Reinigung und Desinfektion verlassen. Alle Materialien und Geräte, die im Stallbereich verwendet werden, müssen gründlich gereinigt und fachgerecht desinfiziert werden.

Jede einzelne der getroffenen Seuchenbekämpfungsmaßnahme ist geeignet und erforderlich, um einer Ausbreitung der Newcastle-Krankheit entgegenzuwirken. Sie sind auch angemessen, da die wirtschaftlichen Nachteile welche die betroffenen Tierhalter durch die angeordneten Maßnahmen erleiden, im Vergleich zum gesamtwirtschaftlichen Schaden, der durch einen einzigen Ausbruch der Newcastle-Krankheit für die gesamte Geflügel- und Lebensmittelwirtschaft entstehen kann, nachrangig sind.

Zu Ziffer 6:

Nach Art. 37 TierGesG hat die Anfechtung bestimmter Anordnungen keine aufschiebende Wirkung. Nach § 80 Abs. 2 Nr. 4 VwGO kann die sofortige Vollziehung für sonstige Anordnungen im besonderen öffentlichen Interesse angeordnet werden. Diese Voraussetzungen liegen hier vor. Bei der Newcastle-Krankheit handelt es sich um eine hochansteckende und leicht übertragbare Tierseuche, deren Ausbruch mit hohen wirtschaftlichen Schäden und weitreichenden Handelsrestriktionen einhergeht. Die Maßnahmen zum Schutz vor der Verschleppung der Seuche müssen daher sofort und ohne zeitliche Verzögerung greifen. Es kann nicht abgewartet werden, bis die Rechtmäßigkeit der amtlichen Verfügung zur Prävention einer weiteren Verbreitung der Seuche gerichtlich festgestellt wird. Insofern überwiegt das öffentliche Interesse an der sofortigen Vollziehung ein entgegenstehendes privates Interesse an der aufschiebenden Wirkung einer eventuellen Klage.

Zu Ziffer 7:

Die Kostenentscheidung dieser Allgemeinverfügung beruht auf Art. 13 des Ausführungsgesetzes zum Vollzug des Tiergesundheitsgesetzes (BayAGTierGesG).

Zu Ziffer 8:

Nach Art. 41 Abs. 3 Satz 2 und Abs. 4 BayVwVfG gilt ein schriftlicher Verwaltungsakt bei öffentlicher Bekanntmachung zwei Wochen nach der ortsüblichen Bekanntmachung als bekannt gegeben. In einer Allgemeinverfügung kann nach Art. 41 Abs. 4 Satz 4 BayVwVfG ein hiervon abweichender Tag, jedoch frühestens der auf die Bekanntmachung folgende Tag bestimmt werden. Von dieser Vorschrift wird Gebrauch gemacht, sodass diese Allgemeinverfügung einen Tag nach ihrer Bekanntmachung im Amtsblatt des Landkreises Mühldorf a. Inn als bekannt gegeben gilt.

Hinweise:

- Bei **Anlage 1** handelt es sich um eine Gesamtübersicht über die Schutz- und Überwachungszone. Die genaue Zuordnung zur entsprechenden Zone kann über den nachfolgenden Link in einer interaktiven Karte nachvollzogen werden.
- Meldepflicht für Geflügelhaltungen: Gemäß Artikel 84 Absatz 1 und 2 Verordnung (EU) 2016/429 haben tierhaltende Betriebe dem Veterinäramt unverzüglich die Anzahl der gehaltenen Vögel unter Angabe ihrer Nutzungsart und ihres Standorts und der verendeten gehaltenen Vögel, sowie jede Änderung anzuzeigen.
- Anzeigepflicht: Jeder Verdacht der Erkrankung auf die Newcastle-Krankheit ist dem Veterinäramt unverzüglich anzuzeigen (§ 4 TierGesG).
- Ausnahmegenehmigungen: Für bestimmte Maßnahmen kann die Veterinärbehörde Ausnahmen genehmigen. Das gilt z. B. für die Absonderung und für das Verbringen von Geflügel, Legehennen, Eintagsküken, Bruteiern, Konsumeiern, frischem Geflügelfleisch oder Fleischerzeugnissen oder tierischen Nebenprodukten. Bitte informieren Sie sich bei Bedarf beim Landratsamt Mühldorf a. Inn, Veterinäramt, vetamt@lra-mue.de.

Rechtsbehelfsbelehrung:

Gegen diese Verfügung kann innerhalb eines Monats nach seiner Bekanntgabe Klage erhoben werden bei dem

Bayerischen Verwaltungsgericht München,
Postfachanschrift: Postfach 20 05 43, 80005 München,
Hausanschrift: Bayerstraße 30, 80335 München.

Hinweise zur Rechtsbehelfsbelehrung:

Die Einlegung des Rechtsbehelfs ist schriftlich, zur Niederschrift oder elektronisch in einer für den Schriftformersatz zugelassenen Form möglich. Die Einlegung eines Rechtsbehelfs per einfacher E-Mail ist nicht zugelassen und entfaltet keine rechtlichen Wirkungen!

Ab 01.01.2022 muss der in § 55d VwGO genannte Personenkreis Klagen grundsätzlich elektronisch einreichen.

Kraft Bundesrechts wird in Prozessverfahren vor den Verwaltungsgerichten infolge der Klageerhebung eine Verfahrensgebühr fällig.

Mühldorf a. Inn, den 26.03.2026

gez.
Lenz Matthias
Rechtlicher Vollzug
Veterinäramt, Lebensmittelüberwachung